

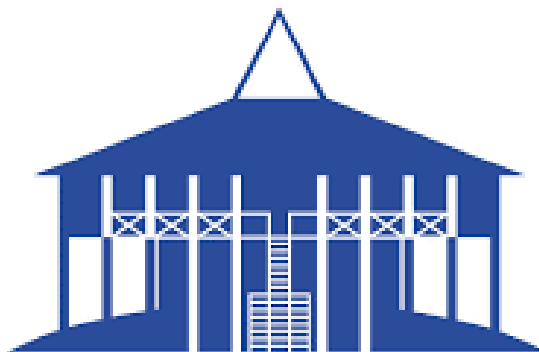

GUÍA DE BIENVENIDA DE PREVENCIÓN DE RIESGOS LABORALES DEL EXCMO. AYUNTAMIENTO DE PUNTA UMBRÍA- **TRABAJOS DE PINTURA.**



AYUNTAMIENTO DE PUNTA UMBRÍA

Ejemplar para el trabajador/a.



Bienvenida del Alcalde

Bienvenido/a al Excmo. Ayuntamiento de Punta Umbría,

Como alcalde del municipio es una de mis prioridades facilitarle una integración eficaz a su puesto de trabajo, evitando todos los riesgos que puedan suponer un daño para su Salud.

Para ello hemos desarrollado esta Guía de Bienvenida a lo largo del cual le iremos informando del sistema de gestión en Prevención de este Ayuntamiento, de sus derechos y obligaciones preventivas como trabajador/a, de los medios de información y comunicación, así como de los riesgos a los que puede estar expuesto/a y las normas y medidas preventivas para eliminar o evitar estos riesgos.

Esperamos que este recorrido profesional que acaba de comenzar con nosotros sea una etapa de mejora de calidad de vida, seguridad y empleabilidad con éxito para usted.

Un Saludo.

D. José Carlos Hernández Cansino

Alcalde. Ayto. Punta Umbría.



Es muy importante que lea atentamente esta Guía y consulte cualquier duda antes de incorporarse a su puesto. Al final de la Guía hay un justificante escrito que deberá rellenar y entregar en el Servicio de Prevención. Sin más preámbulos, le explicamos el funcionamiento de la Guía.

La Guía se divide en dos partes, esta que está leyendo, que es una parte introductoria y general, donde se especifican todas las características comunes para todos los usuarios del Ayuntamiento, así como “qué debo hacer” cuando tengo un accidente o para recoger mi reconocimiento médico, y otra segunda parte, específica de los riesgos del puesto de trabajo al que se va a incorporar, que se le entregará más adelante.

Esta parte de la Guía es para todo el personal del Ayuntamiento. Aquí se responderá a las siguientes preguntas:

“Cómo funciona y/o está organizada la prevención en este Ayuntamiento”

“Cuáles son las obligaciones del Ayuntamiento”

“Cuáles son MIS obligaciones en prevención”

“Cómo realizo mis consultas de prevención”

“Cómo funciona y/o está organizada la prevención en este Ayuntamiento”

Este Ayuntamiento organiza la Prevención de Riesgos Laborales a través del Servicio de Prevención. Este Servicio responderá a todas sus preguntas y dudas sobre prevención, así como gestionará su reconocimiento médico y su formación en prevención de los riesgos relativos a su puesto.

Departamento de Personal- Servicio de Prevención de Riesgos Laborales

Edificio Galeón. Av. de la Marina nº7, 21100 Punta Umbría

Horario: 9:00 a 13:00 horas

Teléfonos: 959 49 51 11, 959 49 51 00

e-mail de contacto: prl.aytop.umbria@gmail.com



A nivel de consulta y participación de los trabajadores/as este Ayuntamiento dispone de un Comité de Seguridad y Salud:

Miembros del Comité de Seguridad y Salud:

-Representantes de UGT.

-Representantes CCOO.

-Representantes de la cooperación.

Derechos y Obligaciones de los Trabajadores

Para ponerse en contacto con el Comité de Seguridad y Salud:

Secretaria del Comité de Seguridad y Salud:

Francisco Galloso Delgado.

Para ponerse en contacto con los representantes de los/as trabajadores/as:

- José Fuentes Fernández. (UGT).
- Juan Carlos Rodríguez Martín. (CCOO)

“Cuáles son las obligaciones del Ayuntamiento”

Este Ayuntamiento tiene el objetivo y la obligación de preservar la seguridad y salud de sus trabajadores/as. Para ello realiza, entre otras, las siguientes actividades preventivas, por medios propios o concertados:

- 1) Evaluación de riesgos de los puestos de trabajo y planificación de las medidas preventivas.
- 2) Formación e información de los riesgos.
- 3) Vigilancia de la Salud (reconocimientos médicos)
- 4) Entrega de Equipos de Protección Individual (EPI, s).
- 5) Investigación de accidentes.



- 6) Controles de las condiciones de trabajo.
- 7) Planes de emergencias.

“Cuáles son MIS obligaciones como trabajador/a de este Ayuntamiento”

- 1) Realizar y/o asistir a la formación en prevención que determine el Ayuntamiento.
- 2) Realizar el Reconocimiento Médico Inicial (y los periódicos obligatorios).
- 3) Informar a mi superior jerárquico de cualquier incidencia que ocurra en el trabajo, con el fin de evitar un accidente.
- 4) Colaborar en mi puesto de trabajo para evitar cualquier tipo de accidente.
- 5) Cumplir las normas de trabajo seguro.
- 6) Cuidar y mantener los equipos de protección individual que se me entreguen.
- 7) Comunicar cualquier incidente/accidente a mi superior jerárquico de forma inmediata.

“¿Mi reconocimiento médico es público?”

No, el reconocimiento médico es confidencial. Este Ayuntamiento NO tendrá acceso a los datos confidenciales, solo recibirá un comunicado en el que indicará lo siguiente:

- Apto/a
- No Apto/a
- Apto/a con restricciones (ejemplo: apto/a con restricción de trabajar en altura

No indicará el motivo de la restricción, así como ninguno de los resultados de analíticas ni diagnósticos médicos.

“¿Es obligatorio el reconocimiento médico?”

El Reconocimiento Médico Inicial, es obligatorio. Con este reconocimiento médico se puede establecer que el puesto de trabajo, así como las tareas y herramientas, no van a perjudicar la salud del trabajador/a y que éste está capacitado/a para realizar las tareas de su puesto.



En el caso del reconocimiento periódico, solo es obligatorio en los siguientes puestos de trabajo: or/a Social

“Acta Comité Seguridad y Salud 26 de enero de 2018:

Todas aquellas ocupaciones enclavadas en deportes, almacén, talleres de empleo, de colegios, teatro, seguridad (Policía Local, vigilantes, Protección Civil), Salinas del Astur. Exceptuando esta obligatoriedad para las ocupaciones relacionadas con trabajos en oficinas ,despachos.”

“¿Dónde y cuándo realizo el reconocimiento médico?”

Para realizar el reconocimiento médico, una vez que se incorpore a su puesto de trabajo, será citado por el Servicio de Prevención del Ayuntamiento, donde se le proporcionará un bote para la analítica de orina, indicándosele la hora y el lugar. Recuerde que tendrá que asistir en ayunas y a ser posible con copia de su historial médico. En caso de ser discapacitado, no olvide su certificado de discapacidad.

“¿Dónde y cuándo recojo los resultados de mi reconocimiento médico?”

Durante el reconocimiento, el médico/a le preguntará cómo desea recibir los resultados, habiendo dos posibilidades:

a) Recibirlo en sobre cerrado en el Servicio de Prevención del Ayuntamiento y recogerlo en dicho Servicio.

Para ello deberá identificarse mediante su DNI o cualquier otro documento válido que le identifique.

En caso de no poder acudir personalmente a recogerlo podrá autorizar, por escrito, a otra persona para que lo haga en su nombre, debiendo presentar su DNI o fotocopia de este.

La recogida de los reconocimientos médicos y, en su caso, los diplomas de los cursos de formación, se realizará única y exclusivamente los lunes de 9:00 a 13:00 horas.

b) Visualizar y/o descargar en la página web del Servicio de Prevención con el que se tiene contratada la vigilancia de la Salud, por lo que el médico le solicitará un número de teléfono móvil para enviarle un mensaje con las claves de descarga, o bien un correo electrónico.

Los resultados de los reconocimientos médicos suelen tardar unos 15 días



Si usted no retira los resultados de su reconocimiento médico, en un plazo máximo de 6 meses, desde su realización, el mismo será enviado a su origen para su destrucción.

“¿Qué debo hacer si no recibo los resultados por estos medios?”

Si usted no recibiese los resultados por ninguno de los medios anteriores, o necesitase copia de uno de sus informes, podrá:

- Realizar una incidencia de su caso en el Servicio de Prevención (**Edificio Galeón. Av. de la Marina nº7**), mediante correo electrónico a francisco.galoso@puntaumbria.es

“¿Qué debo hacer si no entiendo el resultado de mi reconocimiento médico?”

En caso de que usted sufra un accidente de trabajo deberá realizar las siguientes actuaciones:

Si el accidente es grave o muy grave, y/o necesita asistencia urgente, diríjase al centro médico u hospitalario más cercano, informando que ha sido accidente de trabajo.

Una vez que sea atendido diríjase al Servicio de Prevención con el parte del centro médico u hospital, o llame por teléfono (959 49 51 18) para informar del accidente. Deberá informar lo antes posible a su jefe/a de lo ocurrido, personalmente o a través de un/a compañero/a de trabajo.

Si el accidente NO es grave, deberá realizar estas actuaciones en el orden que se indica:

Informar a su jefe/a directo.

- 1) Con el informe de lo ocurrido deberá presentarse en el Servicio de Prevención, en horario de mañana, para solicitar volante de asistencia para ser atendido/a en la mutua de accidentes.
- 2) Con el volante de asistencia podrá ser atendido/a en el siguiente centro médico:

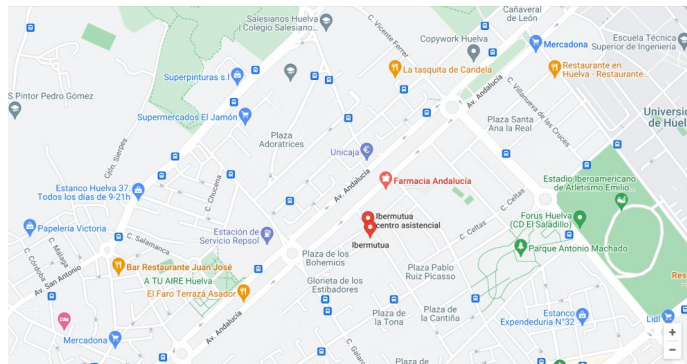



IBERMUTUAMUR:

Calle Cartagenera, 21006 Huelva

Telf: 959 26 05 22

De 8:00 a 15:00, de lunes a viernes no festivos

Fuera de los horarios anteriores también podrá ser atendido/a en los siguientes centros:

-Clínica Quirón Salud, Huelva:

-C. Punta Umbría, 8

-959 24 21 00

“¿Qué formación debo realizar y cuándo?”

Desde el Departamento de Recursos Humanos- Servicio de Prevención de Riesgos Laborales de este ayuntamiento, se realizará la planificación de su formación en prevención de riesgos laborales. Esta se realizará de forma presencial/online y en horario de trabajo.

Para ello es necesario que una vez que reciba esta Guía, en el justificante de entrega indique su teléfono y e-mail para facilitar el contacto a la hora de planificar su formación.

Le informamos que recibirá un diploma acreditativo de todos los cursos que realice, los cuales le servirán tanto para su acreditación en este Ayuntamiento, como para otras empresas, así como para procesos selectivos y concursos futuros.

“¿Cómo puedo realizar más formación en Prevención de Riesgos Laborales?”

Si está interesado/a en realizar más formación en prevención de riesgos laborales, puede contactar con el Departamento de Recursos Humanos- Servicio de Prevención de Riesgos Laborales del Ayuntamiento para que se le inscriba en los cursos on-line o a distancia que se tengan programados.

Para ello puede llamar al teléfono **959 49 51 18** o enviar un e-mail a pri.aytop.umbria@gmail.com

“¿Cómo comunicar una situación de riesgo?”



En caso de querer realizar cualquier tipo de consulta sobre riesgos laborales, se puede poner en contacto con:

- Departamento de Recursos Humanos- Servicio de Prevención de Riesgos Laborales del Ayuntamiento:
 - a. Por teléfono
 - b. Mediante nota interior dirigida al Servicio de Prevención Propio.
 - c. De forma presencial en horario de trabajo
- Los/as Delegados/as de Prevención del Ayuntamiento.

“¿Quiénes son personas especialmente protegidas?”

El Ayuntamiento garantizará de manera específica la protección de los trabajadores/as que, por sus propias características personales o estado biológico conocido, incluidos aquellos que tengan reconocida la situación de discapacidad física, psíquica o

sensorial, sean especialmente sensibles a los riesgos derivados del trabajo. A tal fin deberá tener en cuenta dichos aspectos en las evaluaciones de los riesgos y, en función de éstas, adoptará las medidas preventivas y de protección necesarias.

Los trabajadores/as no serán empleados en aquellos puestos de trabajo en los que, a causa de sus características personales, estado biológico o por su discapacidad física, psíquica o sensorial debidamente reconocida, puedan ellos/as, los demás

trabajadores/as u otras personas relacionadas con la empresa ponerse en situación de peligro o, en general, cuando se encuentren manifiestamente en estados o situaciones transitorias que no respondan a las exigencias psicofísicas de los respectivos puestos de trabajo.

Igualmente, el Ayuntamiento tendrá en cuenta en las evaluaciones los factores de riesgo que puedan incidir en la función de procreación de los trabajadores/as, en particular por la exposición a agentes físicos, químicos y biológicos que puedan ejercer efectos mutagénicos o de toxicidad para la procreación, tanto en los aspectos de la fertilidad, como del desarrollo de la descendencia, con objeto de adoptar las medidas preventivas necesarias.

Por todo ello, si usted se encuentra en uno de estos casos, debe informar al Departamento de Recursos Humanos- Servicio de Prevención de Riesgos Laborales del Ayuntamiento para que realice una evaluación específica de su puesto y se tomen las medidas oportunas. Toda la información que reciba el Servicio de Prevención sobre su situación personal será confidencial.



Derechos y Obligaciones de los Trabajadores

1. DERECHOS:

- A tener una protección eficaz en materia de seguridad y salud en el trabajo.
- A recibir información acerca de los riesgos existentes, medidas de protección, medidas de emergencia y las ocasiones en que puedan estar expuestos a un riesgo grave e inminente.
- Ser consultados y participar en las cuestiones que afecten a la seguridad y salud laboral.
- Recibir formación en materia preventiva.
- Ser partícipe de una vigilancia de la salud periódica.
- Utilizar medios de trabajo adecuados y estar debidamente protegidos.
- Que se les faciliten los equipos de protección adecuados a las tareas a realizar.
- A interrumpir su actividad y abandonar el lugar de trabajo, en caso necesario, cuando considere que dicha actividad entraña un riesgo grave e inminente para su vida o su salud.

2. OBLIGACIONES:

- Cumplir con las medidas de protección y prevención establecidas.
- Usar adecuadamente las máquinas, aparatos, herramientas, sustancias peligrosas, equipos de transporte y en general cualquier otro medio con el que desarrolle su actividad
- Utilizar correctamente los medios y equipos de protección.
- No modificar ni anular y utilizar correctamente los dispositivos de seguridad existentes.



- Asistir al reconocimiento médico como parte del servicio de vigilancia de la salud periódica
- Informar de inmediato de cualquier situación que considere un riesgo para la seguridad y salud de los trabajadores.
- Cooperar para que se pueda garantizar unas condiciones de trabajo seguras
- No usar anillos, pulseras, cadenas, collares, ni cualquier objeto similar en el puesto de trabajo durante la jornada laboral.
-

****El incumplimiento por los trabajadores/as de las obligaciones en materia de prevención de riesgos tendrá la consideración de incumplimiento laboral.***

Riesgos del Puesto de Trabajo.

A continuación, se enumeran los distintos riesgos de accidente que puede encontrarse en su puesto de trabajo, los cuales se irán explicando a lo largo del presente documento:

- **Caídas de personas a distinto nivel** (desde medios auxiliares como andamios, borriquetas, etc.). Incluye tanto las caídas desde alturas (ventanas, máquinas, vehículos, etc.) como en profundidades (puentes, excavaciones).



- **Caídas de personas al mismo nivel** (tropiezos, resbalones, etc.). Incluye caídas en lugares de tránsito o superficies de trabajo, caídas sobre objetos o contra objetos.





- **Caídas de objetos por desplome o derrumbamiento.** Caídas desde edificios, muros, etc. y desprendimiento de tierras, rocas, etc.



- **Caídas de objetos por manipulación.** Caída de materiales herramientas, etc. sobre un trabajador, siempre que el accidentado sea la misma persona a la que se le cae el objeto que está manejando.



- **Caídas de objetos desprendidos.** Caída de herramientas, materiales, etc. sobre un trabajador, siempre que éste no los estuviese manipulando.



- **Choques contra objetos inmóviles.** El trabajador es una parte dinámica, batiéndose contra un objeto que no estaba en movimiento.





- **Choques contra objetos móviles.** El trabajador recibe golpes, etc. ocasionados por elementos móviles de las máquinas o instalaciones. No se incluyen los atrapamientos.



- **Golpes por objetos o herramientas.** Lesión producida por un objeto o herramienta movida por fuerza distinta a la gravedad (martillazos, golpes con piedras, hierros); no se incluyen golpes por caídas de objetos.



- **Proyección de fragmentos o partículas.** Accidentes debidos a la proyección de fragmentos o partículas voladoras procedentes de máquinas herramientas.



- **Atrapamientos por o entre objetos.** Piezas de máquinas, diversos materiales, etc.





- **Atrapamientos por vuelco de máquinas, tractores o vehículos.** Incluye atrapamientos debidos a vuelcos tractores, vehículos u otras máquinas que dejen al trabajador lesionado.



- **Sobreesfuerzos.** Originados por ejemplo de carretas o por movimientos mal realizados.



- **Contactos térmicos.** Accidentes debidos a las temperaturas externas que tienen los objetos que entran en contacto con cualquier parte del cuerpo (líquidos o sólidos).



- **Exposición a contactos eléctricos.** Se incluyen todos los accidentes generados por electricidad (directos e indirectos).





- **Contactos sustancias cáusticas y/o corrosivas.** Accidentes por contactos o sustancias y productos que dan lugar a lesiones externas.



- **Exposición a sustancias nocivas (polvo).** Accidentes causados por el estado de una atmósfera tóxica o por la ingestión de productos nocivos. Se excluyen las asfixias y ahogos.



- **Incendios.** Accidentes producidos por efectos del fuego o de sus consecuencias.



- **Accidentes causados por seres vivos.** Se incluyen los accidentes causados directamente por personas y animales, como agresiones, patadas, picaduras, mordeduras.

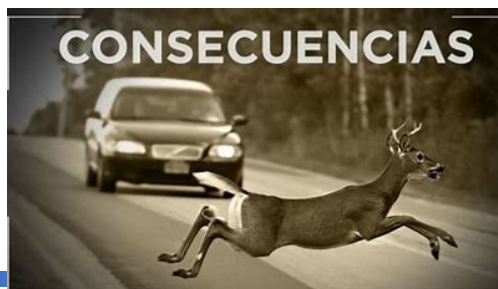



- **Atropellos o golpes con vehículos.** Abarca atropellos de personas por vehículos, así como los accidentes de vehículos en el que el trabajador lesionado va contra el vehículo o vehículos. No se incluyen accidentes en tránsito.



- **Enfermedad Profesional (E.P.)** producida por agentes físico (ruido y vibraciones). Están constituidas por las diversas manifestaciones energéticas, como el ruido, las vibraciones, etc.



Medidas Preventivas

1. NORMAS GENERALES:

- Pensar el método de trabajo a seguir antes del inicio de las operaciones.
- Respete las consignas de seguridad.
- Si es posible, aléjese inmediatamente de todas las condiciones peligrosas o señáleselas a su jefe/a inmediato.
- No consuma bebidas alcohólicas en el trabajo.
- Utilice las herramientas y los equipos de trabajo únicamente para el uso al que estén destinados.
- Utilice los elementos portaherramientas suministrados (cajas, fundas, cinturones, etc.).



2. ORDEN Y LIMPIEZA

El desorden y la suciedad llaman al accidente.

- Mantenga limpio el lugar de trabajo, eliminando todos los elementos innecesarios.
- Recoja inmediatamente cualquier vertido o derrame que se produzca.
- Almacene los útiles de trabajo de forma ordenada y segura en los lugares destinados a tal efecto.
- Prohibir el vertido de escombros directamente por las aberturas de fachadas, huecos, patios, etc.



3. EQUIPOS DE PROTECCIÓN INDIVIDUAL (EPI)

• ¿Qué son?

Se entiende por equipo de protección individual (EPI) cualquier equipo destinado a ser llevado o sujetado por el trabajador/a para que le proteja de uno o varios riesgos que puedan amenazar su seguridad o su salud en el trabajo, así como cualquier complemento o accesorio destinado a tal fin.

• EPI's básicos en la construcción.

-Cascos de seguridad, cuando exista riesgo de caída de objetos.

-Guantes.

-Calzado de seguridad y antideslizantes.

-Chaleco reflectante.

-Gafas para prevenir la proyección de fragmentos o partículas o salpicaduras.

-Mascarilla ante riesgo de inhalación de productos tóxicos.





Además de los enunciados, puede que en algún momento necesite de la utilización de otro tipo de EPI's, como, por ejemplo, cinturón de seguridad homologado, para trabajos en andamios o cubiertas, pero esto dependerá del tipo de trabajo que realice, para más información consulte con su encargado/a.

- **¿Es obligatorio hacer uso de los EPI's?**

Es obligatorio hacer uso de los EPI's necesarios en cada caso, además de utilizar y cuidarlos, guardarlos en el lugar indicado e informar de cualquier desperfecto.

4. MANIPULACIÓN DE CARGAS Y POSTURAS FORZADAS (AGACHADO, BRAZOS EN ALTO, CUERPO INCLINADO, ETC).

El incorrecto manejo de las cargas produce la mayoría de los accidentes laborales de los pintores (lumbago, hernias de disco, etc.)

- Como norma general un solo operario/a no manipular manualmente cargas superiores a 25 kg/15 kg (hombre/mujer).

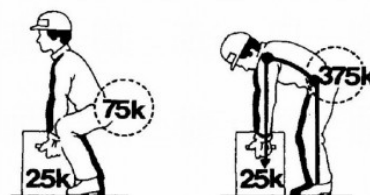

- El levantamiento de la carga se realizará con la espalda recta, la carga cerca del cuerpo y flexionando las piernas.
- En los tramos longitudinales, las cargas transportadas a mano se llevarán con la parte delantera más elevada para evitar golpes a otros.
- Siempre que sea posible se utilizarán medios auxiliares mecánicos.
- Se depositará la carga, evitando los levantamientos por encima de los hombros y la cabeza.



- Para evitar daños por trabajar en posturas forzadas conviene evitar las siguientes posturas: cuclillas, arrodillado, encorvado, estirado, etc. Si por cualquier motivo necesitara trabajar en las posturas mencionadas, procure hacerlo el menor tiempo posible.

5. QUIPOS DE TRABAJO - MÁQUINAS Y HERRAMIENTAS - (PISTOLAS DE BAJA Y ALTA PRESIÓN, COMPRESOR ELÉCTRICO, BOMBAS NEUMÁTICAS Y ELÉCTRICAS, BROCHAS, RODILLOS, ETC.)

- **¿Qué es un equipo de trabajo?**
Se entiende por "equipo de trabajo" cualquier máquina, aparato, instrumento o instalación utilizada en el trabajo.
- Las máquinas deben ser certificadas CE o adecuadas según el RD 1215/97 por un Organismo de Control Autorizado (O.C.A.).



- Las máquinas dispondrán de su manual de instrucciones en castellano y su declaración de conformidad del fabricante.
- Antes de la utilización de cualquier máquina-herramienta, se comprobará que se encuentra en óptimas condiciones y con todos los mecanismos y protectores de seguridad instalados en perfectas condiciones.
- La manipulación de los equipos de trabajo se realizará siempre de acuerdo con las instrucciones del fabricante.
- La maquinaria portátil será de doble aislamiento.
- Prohibido anular/quitar las protecciones de seguridad.
- La ropa de trabajo no será holgada y el pelo largo ha de llevarse recogido
- No usar anillos, pulseras, cadenas, collares, ni cualquier objeto similar en el puesto de trabajo durante el uso de los equipos de trabajo.
- La limpieza y mantenimiento de la maquinaria se realizará siempre en posición parada y bloqueada.



- Prohibido el uso de maquinaria si no se está expresamente autorizado/a para ello, disponiendo de permiso por escrito.
- Seleccionar la herramienta adecuada para cada tarea.

6. PROTECCIÓN COLECTIVA Y MEDIOS AUXILIARES DE TRABAJO EN ALTURA.

Protecciones de huecos horizontales y verticales:

- Se comprobará que están bien colocadas las barandillas, redes, mallazo o ménsula que se encuentren en la obra, protegiendo la caída de altura de las personas en la zona de trabajo. Está totalmente prohibido quitar las barandillas sin autorización expresa.
- Será debidamente cercada la zona en la cual pueda haber peligro de caída de materiales.
- Todas las aberturas y huecos estarán debidamente protegidas contra caídas.
- Los huecos horizontales que puedan quedar al descubierto sobre los forjados o el terreno a causa de los trabajos de albañilería, cuyas dimensiones puedan permitir la caída de personas a su interior, deberán ser condenados al nivel de la cota de trabajo instalando si es preciso pasarelas completas y reglamentarias para los viandantes o personal de obra.
- Los grandes huecos (patios) estarán cubiertos con una red horizontal instalada alternativamente cada dos plantas, para la prevención de caídas. No se desmontarán hasta estar concluidos en toda su altura los antepechos de cerramiento de los dos forjados que cada paño de red protege. En el caso de que el cerramiento se efectúe desde el exterior se prescindirá de las redes horizontales.
- Cuando por el proceso productivo se tengan que retirar las redes de seguridad, se realizará simultaneando este proceso con la colocación de barandillas y rodapiés o clausurando los huecos horizontales, de manera que se evite la existencia de aberturas sin protección.
- Cuando se realicen trabajos en niveles superpuestos se protegerán a los trabajadores de los niveles inferiores con redes, marquesinas rígidas o elementos de protección equivalentes.
- Cuando un trabajador/a tenga que realizar su trabajo en altura superior a 2 m y su plataforma de apoyo no disponga de protecciones colectivas en previsión de caídas, deberá estar equipado con un cinturón de sujeción unido a sirga de desplazamiento convenientemente afianzada a puntos sólidos de la estructura



siempre que esté perfectamente arriostrada. Si existe riesgo de caída en altura se deberá hacer uso de arnés de seguridad con dispositivo de anclaje y retención.

Uso de escaleras manuales:

Las escaleras de mano cumplirán la Norma EN 131.

- Las escaleras de mano se inspeccionarán antes de iniciar un trabajo, rechazándose aquéllas que no ofrezcan garantías de seguridad. Los largueros deben ser de una sola pieza y los peldaños deben estar ensamblados y no solamente clavados.
- Antes de subir o bajar por una escalera de mano, se debe mirar si le falla algún peldaño. Suba por la escalera con las manos libres y de cara a ella.
- Se trabajará de cara a la escalera y sosteniéndose con una mano. Si esto último no es posible, se usará un cinturón de sujeción sujeto a un punto fijo, no a la escalera.



- Las escaleras estarán provistas de algún dispositivo antideslizante en su pie, o ganchos de sujeción en la parte superior, que debe sobresalir 1m.
- En las escaleras de tijeras no se trabajará en horcajadas, ni se pasará de un lado a otro por la parte superior.
- Se prohíbe el empalme de dos escaleras que no cuenten con dispositivos especialmente preparados para ello, así como cadena que impida la apertura en las escaleras de tijera.
- No se utilizarán las escaleras simultáneamente por dos personas.



- Cuando no se usen, las escaleras de mano deben guardarse al abrigo del sol y de la lluvia. No deben dejarse tumbadas en el suelo.
- Las escaleras de mano no deben usarse como larguero, puntal, o cualquier otra aplicación que no sea para la que han sido diseñadas.
- Prohibido usar las escaleras si no se está expresamente autorizado/a para ello, disponiendo de permiso por escrito.
- No se subirán pesos superiores a 25 kg.

Uso de andamios borriqueta:

- Los andamios de borriqueta tendrán la anchura adecuada y estarán sólidamente constituidos.
- Para utilizar andamios de borriquetas en balcones, terrazas y bordes de forjados deberá haberse instalado una red de seguridad o una protección sólida formada por pies derechos y travesaños sólidos horizontales.
- Con riesgo de caída de altura balcones o voladizos, es obligatorio el uso del cinturón de seguridad o colocación de elementos de protección colectiva (redes verticales o barandillas).
- Para su formación emplear caballetes de madera ensamblada o borriquetas metálicas, nunca construirlos con materiales sueltos u otros elementos (bidones, ladrillos, etc.)



- La anchura no debe ser inferior a 0,60 m. (3 tablones) presentando sistemas de sujeción entre ellos y barandillas cuando superen los 2m. de altura.
- No se utilizarán tableros de encofrado como plataformas de trabajo (grosor mínimo 5 cms)
- Antes de iniciar la jornada laboral es obligatorio repasar su formación.
- No sobrecargar las plataformas de trabajo con materiales herramientas o escombros.



- Prohibido usar andamios de borriqueta si no se está expresamente autorizado para ello, disponiendo de permiso por escrito.

Uso de andamios tubulares:

En el caso de que tenga que trabajar en andamios tubulares de 2 metros de altura o más, deberá ponerse en contacto con este Dpto. de Prevención de Riesgos Laborales para que evalúe las medidas preventivas necesarias tanto a nivel colectivo como a nivel individual.



7. TRABAJO EN CUBIERTAS

- Asegúrese que la cubierta soporta el peso de cuerpo.
- Se colocarán plataformas voladas bajo la cubierta, inclinada para protección de los trabajadores.
- Todos los trabajos se realizarán con cinturón de seguridad y anclajes correcto.

8. PROTECCIÓN CONTRA INCENDIOS.

- Se dispondrá de un extintor de polvo polivalente cerca de la zona de trabajo o en el vehículo oficial.
- No fumar durante la realización del trabajo o en presencia de combustible.
- Disponer de un extintor de polvo químico seco junto a local de trabajo.
- No dificulte el acceso del personal al extintor. Nunca coloque cajas u otros objetos delante de los medios de extinción.
- No sobrecargar los enchufes. De utilizar "ladrones", "regletas", o alargaderas para conectar diversos aparatos eléctricos a un mismo punto de la red, consulte previamente a personal cualificado.
- Este Ayuntamiento realiza cursos de formación práctica en protección contra incendios, si usted no dispone de esta formación o no puede acreditarla, póngase en contacto con el Dpto. de Prevención de Riesgos Laborales.



9. PRODUCTOS QUÍMICOS.

- Prohibido usar productos químicos si no se está expresamente autorizado/a para ello, disponiendo de permiso por escrito.
- Evitar el contacto de sustancias con la piel, utilizando mezcladores, homogeneizadores, paletas, etc. o guantes adecuados.
- Ventilar adecuadamente el local durante la realización del trabajo, especialmente en los espacios confinados.
- Tener buena ventilación natural de los locales.
- Limpiar y reemplazar los filtros de ventiladores y extractores según instrucciones del fabricante.



- No utilice nunca envases de bebidas o alimentos para contener productos químicos, aunque le haya cambiado el rótulo.
- No tenga en su puesto de trabajo mayor cantidad de productos de los que vaya a consumir en una jornada laboral.
- Cuando haya acabado de utilizar el producto cierre perfectamente el envase.
- Respete las normas de incompatibilidad al almacenarlos. Si no las conoce infórmese.
- No mezcle productos químicos, pueden reaccionar violentamente y generar gases tóxicos o irritantes.
- Cuando use productos químicos utilice las protecciones adecuadas, si las desconoce, infórmese.



- En su centro de trabajo deben encontrarse las fichas de seguridad de los productos que estás manejando. Solicítelas.
- Extreme su higiene personal, sobre todo antes de las comidas y al abandonar el trabajo.
- Cuando maneje productos químicos tenga a mano el teléfono de información toxicológica. Tlf.: 915 62 04 20.



LEE ATENTAMENTE LA ETIQUETA DEL PRODUCTO.
CONTIENE INFORMACIÓN VITAL

10. INSTALACIÓN ELÉCTRICA

- La manipulación de interruptores solo será realizada por personal autorizado.
- No se utilizarán alargadores que no tengan una protección RV 1000V.
- No realizar el conexionado eléctrico de equipos, aparatos, etc. sin la utilización de las clavijas macho - hembra. Se prohíbe enchufar con los cables "PELADOS" directamente en el enchufe.
- Antes de utilizar un aparato o instalación eléctrica asegúrese de que su estado aparente es perfecto, infórmese sobre las precauciones que hay que adoptar para su manejo y respételas escrupulosamente.
- Antes de conectar un aparato eléctrico, comprobar la tensión de la red es la que corresponde a la máquina.
- Para retirar una clavija de un enchufe, tire de la clavija, nunca del cable de la alimentación.
- Para utilizar un aparato o una instalación eléctrica, maniobre únicamente los órganos de mando previstos a tal fin. No manipule ni modifique los dispositivos de seguridad.



- No utilice aparatos eléctricos ni manipule sobre instalaciones eléctricas, cuando accidentalmente se encuentren mojados, o si es usted quien tiene las manos o los pies mojados.
- No manipule ni trate de reparar las instalaciones o máquinas eléctricas. En caso de anomalía avise al electricista. Prohibición expresa de manipulación eléctrica en el interior de los cuadros o maquinaria.
- No abra nunca las protecciones de los aparatos eléctricos y respete toda señal o protección destinadas a evitar el contacto del cuerpo con un conductor o pieza bajo tensión eléctrica.
- Para realizar trabajos de cualquier clase o en las proximidades de una instalación eléctrica, deber recibir imprescindiblemente instrucciones de un especialista en electricidad.
- Rechace las máquinas que no dispongan de toma de tierra, o en su defecto, doble aislamiento.

Esperamos que esta guía le haya servido de utilidad, si desea más información sobre su puesto de trabajo, puede ponerse en contacto con el Dpto. de Prevención de Riesgos Laborales de este Ayuntamiento a través del teléfono: 959 49 51 18



JUSTIFICANTE DE ENTREGA

D./Dña. _____ con D.N.I. _____ y puesto de trabajo _____, como trabajador/a de este Ayuntamiento, certifica que ha recibido y ha sido informado/a correctamente del contenido de la **presente Guía de Bienvenida para pintores** de Prevención de Riesgos Laborales del Ayuntamiento de Punta Umbría, no quedándole dudas respecto al contenido del mismo, ya que lo ha leído y comprendido de forma íntegra.

Además, se compromete a seguir los consejos e instrucciones indicados en dicha Guía.

En Punta Umbría, Huelva a ____ de _____ de 202__.

El trabajador/a

Servicio de Prevención

Si desea recibir información sobre Prevención de riesgos Laborales, escriba a continuación su dirección de correo electrónico:



**RECORTAR ESTA PÁGINA Y ENTREGARLA EN EL SERVICIO DE
PREVENCIÓN. PREVENCIÓN DE RIESGOS LABORALES DEL AYUNTAMIENTO DE PUNTA
UMBRÍA.**

